朝鮮日報

社說

刑務所의增設不能

一

最近四五年來 全朝鮮刑務所의在所者가 激增하는것은 朝鮮의社會的問題의 하나이라고 할수잇다 即明治四十三年에는 在監者總數가 不過七千二十一人이엇든것이 昭和六年末에는 一萬七千六百七十七人이니 十四割이넘는激增으로써 大正八年以後겟해등안 特殊한事情아래在所者가 激增되엇다고하야도 大正十年末 一萬六千七百十六人이最高이니 이케그때의 最高數도벌서超過되어잇다 勿論이在所者中에는 思想上犯罪도잇고 其他의犯罪도잇스며또는勞役도잇고 拘留見도잇서一槪해말하기가困難하되 우리는 그런것을 全然問題삼지안는다 大體로잇서 그어떠한動機 어떠한理由를不問하고 犯罪者의 增加는 朝鮮社會自體의一面을反映함에틀림업슬것이더려 더구나 우리는여기잇서在所者增加로因한刑務所의增築問題를論議하려함에서치는까닭이다

二

在所者가增加됨에딸아 刑務所의增設은 當然히 作隨되는問題다 그러나朝鮮에잇서서는在所者가느는比例로 刑務所를느리지못하는만큼 이미現在에도定員의倍以上을 無理하게受容하고잇는터이며 年來刑務所增設은 豫算에서削除되고 在所者는如前이늘것만큼 아프로는定員의倍以上의以上을 受容치안하면안되게되얏다 法務當局者들은 消極的으로假出獄 執行猶豫等을勵行하리라고하지만 그것을 어느範圍 어느程度로行하랴도 問題요 또그結果얼마만한緩和를보랴도 問題니要컨대 그러한對策에는 큰効果를企待키어려운것이 事實이다 萬一在所者들을 애초부터犯罪의惡流라하야 모든것을不關한다면모르되 그러치안한限 그들에對한關心을 決코가벼이할것이아니다 그들의 保護責任진法務當局으로서는 保健上또는人道上問題는 이를考究하야 어떠한對策을세우기를바란다

女子醫學講習의擴張

市內女子醫學講習所가 勇敢한存在를 維持하야오다가最近朝鮮人의손으로넘어와 內容을一層擴張한다고하니 우리는無一로朝鮮內에잇서서 단하나인同醫講의 內容이擴張한다는것을 다행히녀기는同時 朝鮮人의손으로서 그와가튼機關이經營된다는것을 깃버한다 男子의專門敎育機關도 貧弱한朝鮮의 保育學校와 醫講의等이잇슬뿐이니 우리는 同醫講이더욱더充實해저서 名實한께 女子專門敎育機關의事績이되기를 바라마지안는다 最近 米國의恐慌其他의事情은 朝鮮內에잇는西洋人經營의諸學校는 漸次로朝

蘇聯側兵力을 極東方面에集中
日本軍部側은重大視
蘇滿國境極緊張

【聯合東京三十日發】最近蘇滿國境方面에 大部隊의兵力을集中하고 잇는것은 軍部側에達한情報에 依하야確實하며 그兵力은日本全兵力의 半以上에達하고 特히飛行機는 重爆을包含한優秀機三百機以上이 集中된것으로 觀測되는데 蘇聯側이最近에이르러 極東方面에 兵力集中을 開始한것은西方方面에서는 波蘭其他隣接國과 不侵略條約이 締結되고또佛、獨、墺等歐洲의 政局關係로西方國境은 安全하다고 보게된關係로東方에서의 北滿鐵紛爭 日中停戰協定成立後의日本兵力의 北方分散等에刺激되야如斯한大移動을하게된듯하며日本軍部에서는蘇側의軍隊移動에對하야 重大視하고잇다

中亞南部方面에 農民反亂이續出

【聯合東京三十日發】三十日當局에到着된情報에依하면蘇聯非南部우즈베크스탄地方에農民叛亂이일어나 叛族을더리고武器를携帶하고 『카스갈』을經由하야『英자』方面으로 多數移動하고잇다고하며또國境에 갓가운『오지』附近農民은收穫穀物의納入을拒絶하고農民一揆를이르키어穀物貯藏庫를襲擊하엿스나赤軍에게擊退되엇다 또『펄메스』方面의農民은續續 아프가니스탄方面으로 蒐集되야逃亡하고잇다

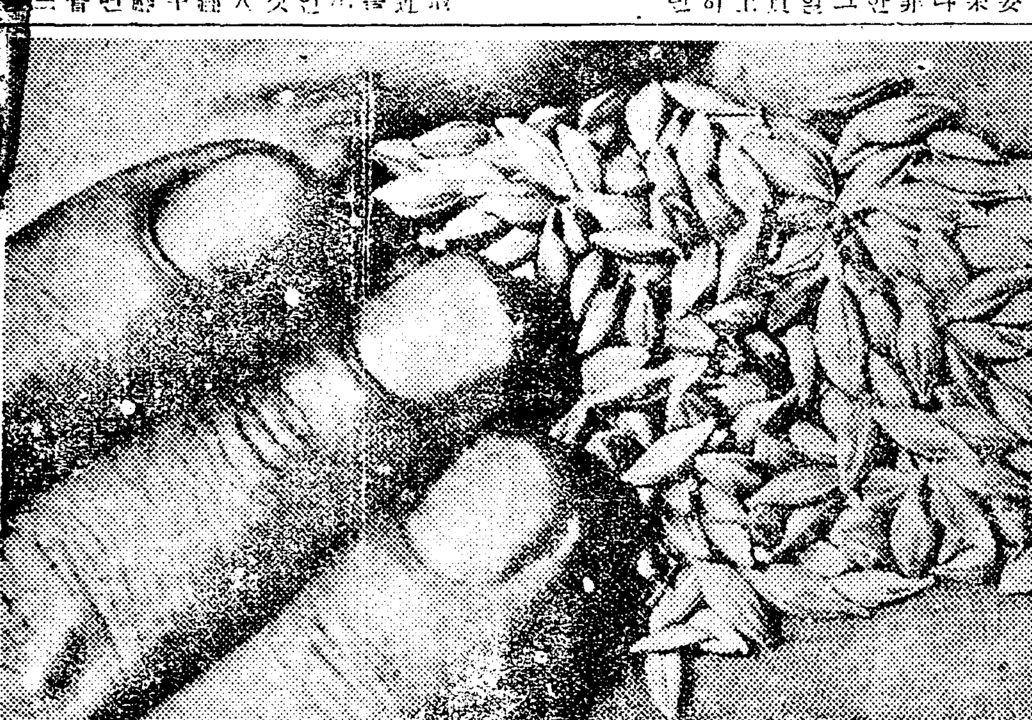

【海外寫眞】小麥 蘇聯集團農場에서產出한小麥 五個年計劃은農業部門에잇서 總農民을集團化하엿스며 集團化하엿다 그들이採用하는計劃的科學的技術은 生產高의異常한 躍進을實現하엿스니 過去에하든飢餓를一掃케되엿다 寫眞은『보로씨스크』集團農場에서收穫한最初의小麥

人口問題調査會 懸賞論文募集

【聯合東京二十九日發】內務省社會局人口問題調査會에서는今回國民生活의 根底가되는人口問題에對하야 全國으로부터懸賞論文을募集하기로되야 二十九日發表하엿다 그要項은如左히

一、懸賞金 一等一名五百圓 二等一名二百圓 三等三名百圓

一、論題 日本人口問題의解決方針

一、期日 昭和九年一月二十日

一、發表 期日에서三個月以內

舊東北軍이 滿洲潛入企圖

【電通奉天二十九日發】滿洲察哈爾方面에잇는舊東北軍은中央의裁兵整理에甚히不滿을感하고再次滿洲國으로歸來하려고計劃하는者만하過般三角地帶沿岸으로부터多量의武器彈藥을携帶하고潛入하야奉天警察과合體한兵匪團과連絡하야海路滿洲國을潛入하려한다는情報入電이잇서奉天省當局은三角地帶及渤海灣沿岸一帶의警備網을充實하야嚴戒手配를開始하엿다

福建共軍猖獗로 英、米砲艦을急派
共產軍드듸어永泰攻迫을開始
省政府는書類를移搬

【聯合上海三十日發】福建共產軍은去益猖獗하야形勢가重大化할念慮잇서서英 米는모다砲艦各一隻을福州로急派하엿다

【聯合東京三十日發】三十日在福州宇屋總領事로부터의報告에依하면福建方面에잇는十九路軍第二旅長은二十八日夕延平으로出動하엿다 一便共產軍精銳部隊의攻擊이猛烈하여저 永泰로攻迫하야 樂觀을不許한다하나 現在福州에잇는部隊는各官衙의衛兵을合하야二千에不過한데 護衛團은 市內의治安을維持하고잇는바 省政府는이미文書其他重要書類를 옴긴모양이다

米國新規產金實施
大統領令으로布告

【電通華盛頓二十九日發】米大統領은 爲替仲裁上便宜及產金業者의希望等을 考慮한結果新規產金에限하야 此를特許制度下에서 極히有力한價格으로輸出할것을許可하기로 決定하고 二十九日大統領令으로發表實施하겟다고布告하엿다 其要項은左와如함

一、財務長官은 新產出의金輸出特許外國買主에 [illegible] 輸出을許可하되 形式으로서取扱하기도함

一、輸出數量은財務長官의許可에從함

一、輸出價格은 世界金自由市場에잇서 最良의市價에船賃와保險料等諸費用을 加算한것과相等케하고 財務長官이此를決定함

此外同時에 國內에保藏한金貨金塊에對하여는 州稅吏를通하야監督을勵行할規定도 發表하엿다

米海軍根據地及要港修理費로 一千三百萬弗支出

【電通華盛頓二十九日發】米海軍根據地及要港의修理로 一千三百六十萬弗을支出하기로 決定하고發表하엿다 內譯은 『뉴욕』『굴』四百五十萬弗『메아』九百四十五萬五千弗 『아일랜드』十六萬八千弗 『쏘차코』는三十八萬三千弗

極東戰雲 이急迫하엿스니 國防에盡力하자
第一回 極東『콜호즈』農大會決議

【電通奉天二十九日發】哈府에서 開催中인第一回極東邊境『콜호즈』農一奬勵團員大會는 十五日에終了되고十六日議員等은故鄉으로出發하엿는데當日哈府發行『치호케안스가야즈베스타』紙는 邊境『콜호즈』農及村落勞動者에게告한이라는題目下에宣言文을 大會의名義로左와如히發表하엿다

今般大會에는 帝政時代에人種的差別을당한極東在住諸民族—『우크라이나』朝鮮、納人、中國、獨逸、『나나이』民族—多數의代表가參加하엿나今日에이諸民族은共營農場의迅速한建設에從事하는同等한社會主義建設者이다 今日邊境에는支配被壓迫的人種差別은업다 人種差別이업는나라는오직『레-닌』主義의優秀한學徒『스탈린』을首班으로한黨의指導를밧는『쏘베-트』社會主義共和國聯邦이잇슬뿐이다 同盟等은聯邦을强大化할邊境各勞動民族의親密을圖하야民族共營農場의經濟及文化的發展에實際的援助를하지안으면안된다 『레-닌』黨及『스탈린』을 黨首로한中央委員會의適切한指導에依하야共營農場建設은全國內에邊境에잇서서도 同樣成功하엿다 『콜호즈』農의責務는黨을援助하야 共營農場의... 『콜호즈』細胞內正運動에參加하야 黨員章을가진不純分子를暴露하고 村落에잇는黨과『싸베-트』諸機關의 充實을圖하야 富農의 殘黨을 一掃하는데 加勞치안으면안된다 政治支部及黨의 指導下에 鐵則的勞動規律의 保持 勞動組織及 生產力의 向上『콜호즈』農의 土着化『볼쉬비키』的文化向上을 爲하야 鬪爭치안으면 안된다 資本主義世界는 아직도 重大한恐慌狀態에 잇다 失業者는 增加하고 飢餓貧困『農民의窮乏』은 極度에達하얏다 今秋我『싸베-트』聯邦은 共產黨指導下에充分한發展을 遂하야社會主義建設은着着進行되고 ... 邊境『콜호즈』農과 ... 都會『프로레타리아』로하여금 『프로레타리아』의 危機가目睫에 迫到하여잇다는것을 自覺식혀極東防衛에努力케하고 赤旗特別極東陸海軍河川隊에 獻身的으로盡力하야 國家에對한義務履行『콜호즈』强化 生產力의增進 勞動紀律正 農場內大農及白系露人排除 各新企業(林、漁、石炭、採金業)建設計劃履行『오소아비아힘』機關의强化等의全實와極東國防力의充實 社會主義建設鬪爭의 最良手段이라는것을認識케하는것이다 同僚諸君黨及勞働階級은 我等에게 光明한社會主義的文化世界를建設할廣汎한 可能性을 보여주엇다 本大會는諸士가 이偉業의迅速한遂行에 奮鬪하기를希望한다 黨과政府의諸決定趣旨를男女『콜호즈』農 男女單獨農에徹底케하여야한다 本年은優秀한成績으로 收穫을終了하고 來春의耕作準備를 模範的으로하지안으면안된다 이것이社會主義 共營農場建設 國防充實 『콜호즈』農의土着化『볼쉬비키』的文化向上鬪爭의重要한檢討이다

北鐵交涉延期 蘇聯代表入院

【聯合東京三十日發】駐日蘇聯大使『유레네프』氏는 三十日午前十一時外務省에 重光次官을訪問하고 北鐵交涉蘇聯代表『쿠즈네초프』氏가疑似『지부스』로入院하야 交涉을延期하지안을수밧게업다고 陳述하야 重光次官은이것을諒解하엿고또이런것은 모다滿洲國側에直接傳하라고말하엿나

杉村公使中國行
『라이히만』一派를牽制코자

【聯合東京三十日發】國際聯盟事務次長과政治部長으로活躍하고 目下歸國中인特命全權公使杉村陽太郎氏에對하야 內田外相은 三十日附로 滿洲外中國出張을命하엿다 杉村公使의今般出張은 東洋의事態에對한 認識을擴充키爲함이오 表面公式使命은 띄지안엇스나事實은 內田外相으로부터 現下의對中政策을打開키爲하야 特히公使의蹶起를 促한것으로公使는九月十日東京을 出發하야滿洲로赴하엿다가 北中 中中 南中을約二個月半豫定으로 各地를遍歷할豫定인데 中國과聯盟의今日의關係를 招來케한데가장努力한 聯盟衛生部長『라이히만』氏의渡中과 宋子文의歸國等聯盟의對中關係가 漸次緊密하여지는此際 聯盟通의杉村公使가渡中하는것은 『라이히만』一派의活躍을牽制함에不外한다고하야 頗히注目되여잇다

海峽殖民地도 關稅引上

【聯合大阪三十日發】新嘉坡三十日發大阪貿易協會入電에依하면 新嘉坡『페난』『마락가』를包含한海峽殖民地는 十月一日부터關稅를引上한다는風說이잇서目下調査中인바 六月에는馬來聯邦諸州가英貨를除한外國品만의關稅를引上하고또七月十二日에는『조호』州에서英貨의關稅廢止를實施하엿다 如斯히積極的으로關稅引上을하는代身英貨만은關稅를廢止하는傾向이잇서不遠馬來諸州에서는英貨를無稅로하려고하고잇는데 何如間日貨에對하야關稅를引上한것과마찬가지結果가되여趨勢는重視된다

關東司令部內에 經濟參謀部新設
滿洲產業을直接指導코자

【電通東京三十日發】現在滿洲國의產業開發에對한 指導는 關東長官인關東軍司令官이 務省其他關係大臣의 監督下에 行하기로되야잇는바 이래서는 滿洲國指導의 一元主義에徹底하지못할뿐더러 國防資源과의不可分的關係에合致하지안음으로最近陸軍首腦部間에서

一、滿洲國產業開發의指導權을 軍特務部를改編 軍司令官直屬의關東軍經濟參謀部로할것이라고意見이具體化하고잇서아마今年中에라도 實現될形勢에잇고 그러고右計劃이實現되면前부터懸案인 關東廳縮小도併行的으로 그實現性을增加하여질모양이다

無條件으로 贊成할수업다
政友會에對한大藏省意向

【電通東京二十九日發】政友會의五大政綱中大藏省에關係되는것은

一、國防軍事費

一、金融制度改善低金利及通貨統制의徹底

一、行政整理에伴한經費節約

一、產業의根本的改善官業을創設하야歲入의增加를圖하고財政의基礎를確立함

等諸點인데 右에對하야大藏省側에서는 左와如한批評을하고잇다

一、國防計劃은對米比率을十割로引上하려고하는데此는將來 ... 하지못하다

一、金融制度改善은政友會의徹底한 ... 政策外지는나아갈수업다

一、財政의基礎確立에對하여서도 濫用排除를實行하면巨額의歲計上赤字를 ...

謹告

九月一日은 ...

南京中央政府의 對外政策은不變
新任外交部次長 唐有壬氏談

【上海特信】新任外交部常務次長唐有壬은二十四日朝八時行政院長汪精衛氏夫人陳璧君女士外鐵道部長 顧孟餘과同伴하고上海에來着하엿는데 同氏를訪問한上海各新聞記者에對하야 近日世上에流布되여잇는 南京政府外交方針變更說을斷然否認하고 張作賓駐日公使는當分間渡東케안키로되엿다고말한後 中央政府의外交方針을左와如히發表하엿다

外交方針不變 —最近南京上海諸新聞에連日報道되는 中央政府의外交方針變更說은全然根據업는虛報다 外交部長羅文幹氏가今二十五日新疆으로出發한後 外交部의職務는 臨時로行政院長汪精衛가兼任키로되여잇다 中央政府의對外方針은 基本方針대로進行하고決코變更치안을터이다 前日余가有吉公使를訪問한것은純全히個人의資格으로訪問한것이오 何等政治的任務를띄고訪問한것은안이다 駐日公使張作賓의歸任問題는前般廬山會議에서 蔣作賓氏의急速歸任하기를要請하엿스나 蔣氏自身의意思가업다고하야 九月上旬에 渡東한다는說은何等根據업는事實이다

財政部長宋子文氏가米國에서締結한 米麥借款의用途는愼重硏究하는中이다 今日外지具體的用途에對하야 正確한決定은업스나 歸國한宋子文氏와詳細討議한後建設事業에使用할터이나 今般辭任한 外交部常務次長劉崇傑氏의去就는아직 未定이나 大使로外公使로任命될터이다 먼저駐在國의同意를어더둔 羅巴公使로派遣할豫定인데 國名은장차駐在國의同意를엇는대로곳發表할豫定이다

政黨聯合에 民政은無關心
協定案으로政局을安定乎

【電通東京三十日發】二十九日鈴木政友會總裁로부터 齋藤首相에게 提出한國策協定案에對하야는 政府에서도大體異議업다고하야 直時此를閣僚로부터各省에報告하야內容을檢討하야 政府의國策案을作成하여가지고 若槻氏 黨總裁에게提示하야 其諒解를得한後再次鈴木總裁에게提示하리라고 觀測된다 그리고政友會의國策案에對하여는 政府에서도異議업고政友會도元來政府에 反對하는것이아니라 政府와併行하려하는以上右協定案은 政府、政友會間의 安全瓣으로存立하게될더리라고觀測됨으로 政局은當分安定될모양이다 그리고政友會는 國策案을 民政黨及國民同盟에 通告하엿는데 右는政友會가秘密裏에 政黨聯合의 機運을此에依하야捕捉하려는것이다 그러나民政黨에서는 緊要한國策案에對하야 極히輕하게取扱하고特히政民兩黨聯合에對하여는 只今에잇서 何等關心을가지지아는모양임으로政友會의 이計劃에對하여는成功할可望이업다고觀測된다

朝鮮自動車業令 閣議에서決定

【聯合東京二十九日發】二十九日定例閣議決定事項은左와如

一、朝鮮自動車交通事業令制令案

一、朝鮮登錄稅令中改正制令案

一、大正十五年制令第二號朝鮮所得稅令中改正의件中改正制令案

外關係外四件

亞米利加外交策은 不干涉政策으로轉向
宣敎師的政策을拋棄

【電通華盛頓二十八日發】米國의外交政策이 過去三月間重要한그리고意義잇는 變化를하엿나고 當地外交通이觀測하고잇다 所謂宣敎師的外交으로부터他國問題不關與政策으로 轉向한것으로 그著例는

一、經濟會議서 弗價安定協定을拒絶한것

二、海軍建造計劃이다

政策變更의根本原因은國際的聯合에對한 不信賴와自國의일은自力으로라는 信念의確立이다 卽過去三年間歐洲의不景氣打開評定이든가 二年동안의『제네바』會議에依하야 一隻의軍艦、一名의 兵士조차도 減少하지못하엿든 事實이『루-즈벨트』政府의 생각에 或種의變化를 준것이라고 消息通은 觀測하고잇다 이變化의表示는 今回辭任한國務次官補『모-레-』氏가 世界經濟會議에臨할時의『라디오』演說에나타낫고 다음建艦計劃이發表되고 또다음歐馬反亂에對한不干涉政策으로나타낫다 또滿洲問題에對한『루-즈벨트』大統領의態度가全然干涉을避하는同時에 國際協力에遠慮하게되엇도 그好一例로觀測된다

『에리오』氏 『오뎃싸』到着
官民多數의大歡迎裡에

【莫斯科發】佛國急進社會黨領首前商相『에리오』氏는 二十六日朝에『오뎃싸』地方委員會와『싸베-트』外交委員會의 盛大한歡迎裡에『오뎃싸』에到着하엿는데 同氏는出迎한『싸베-트』官民과 特히『오뎃싸』地方勞働者에게 謝意를表하고 左와如히말하엿다

余가再次『싸베-트』聯邦을訪問하게된것을 無上의欣喜로녀긴다 余는『오뎃싸』勤勞階級의意思를代表하야 余를歡迎하는貴下들을通하야 今般余가『오뎃싸』를 訪問한것은佛國과蘇聯兩國間의 友誼를一層緊密케하기爲함이라는것을『오뎃싸』勤勞階級에게傳하랴다

京畿道警察移動

京畿道警察部에서는二十八日付로다음과가튼移動이잇섯다

新	舊	氏名
速川署長	鍾路	梅田新太郎
高等課	金浦	竹隈伊哉
開城署長	水原	神田寶夫
水原署長	本町	藏田乙一郎
東大門署	刑事	大平久松
本町署	江華	曾根嘉吉
西大門署	龍山	許燮
龍山署	坡州	申泰
刑事課	刑事	二見勝藏
鍾路署	長湍	永井誠
龍山署	龍山	井上敢人
江華署長	東大門	田中忠男
金浦署長	衛生	岡田忠雄
警務課	本町	田中武雄
刑事課	龍山	富岡儀市
東大門署	本町	後藤秀男
同	同	李聖實
同	鍾路	高橋喜多雄
同	同	大井幸七
仁川署	水原	代田友太郎
水原署	仁川	渡邊武重
長湍署	同	星崎耕平
衛生課	平澤	小泉三郎
本町署	龍山	松岡嘉德
同	西大門	平林米一
鍾路署	廣州	草野竹次郎
仁川署	東門	嘉田
鍾路署	東門	芝野
依願免	楊川	橫山
衛生課	龍山	三浦

人事·集會

▲今井田政務總監은明年度豫算案 米穀統制問題 小作令制定問題等重要案件을가지고宮田秘書官帶同二十九日午後九時四十分發列車로夫人同伴上京 同件하고渡東하엿다東京着은一日朝豫定으로約三週間滯京할터

▲大平久松氏(東大門署勤務道警部)新任人事次來社

▲矢島杉造氏(全南知事)朝鮮호텔에

▲金谷要作氏(新任殖銀公共金融課長)新任人事次來社

▲野田新吾氏(殖銀大阪支店長)赴任人事次로本社來訪

▲金谷要作氏(殖銀本店公金課長)新任人事次本社來訪

▲川面隆三氏(遞信局監理課長)遞信本省과事務協議次廿九日午後零時四十分渡東하엿는데來月十四日頃歸任할豫定

窒素會社爆破코저 爆彈靑年潛入?

手榴彈과爆彈所持靑年三名? 咸南警察猛活動

【咸興支局三十日午後電話】 구월일일을긔하야 함남흥남(興南)에잇는 조선질소비료회사(朝鮮窒素肥料會社)를 폭파식히계획으로 모방면으로부터 청년삼명이 폭탄과수류탄(手榴彈)을휴대하고 조선내로잠입한혐의 이다고하야함남경찰부와 당지경찰서는잠입청년수사에맹렬한활동을계속하고잇다 더욱히이십팔구일양일간명긔념일을 전후하야 거액한방공연습시에격문사건도 발생하얏고 또다시오는삼일국치년긔념일에는도 반두하얏슴으로 함남경찰부에서는극도로긴장하야 엄중한경계를하고잇다는데 아직잠입하얏다는청년들은행적조차묘연하다고한다

龍井村總領警이 學生廿七名檢擧

◇附近一帶를嚴重히警戒中 廿八日、三十日兩日에

【間島支局特電】 간도총령사관경찰서 특별수사반은 이십팔일부터 룡정촌시가내외를 물샐틈업시 수색한결과 이십팔일○○중학교생도 열두명을 검거하엿고 계속하야삼십일 새벽에십오명을검거하는동시에불온문서도 다수히압수하엿는데 일방엄중한취조를 진행하며 계속활동중이라한다

京城府色衣奬勵

경성부사회과(京城府社會課)에서는색의(色衣)장려에대하야거듭협의한결과 이것을철저히 하기위하야 구월일일 오후두시부터 사회과장실에서 오개방면(方面)위원의강습에대한 협의를할 이라고

新京淸津間 二十四時間걸려 第名은京圖線

오월일일이래임시영업중이든돈화도문(敦化圖們)간돈도선(敦圖線)은건설국(建設局)에서철로총국(鐵路總局)에인계를 맛치고구월일일부터 본영업을 개시하게되엿는데 이것을 긔회로신경(新京)도문(圖們)간을 련락할 길장(吉長) 길돈(吉敦) 돈도선(敦圖)의각선을 공식으로경도선(京圖線)이라는명칭으로통일하고 돈도선의관리는 길장길돈철로국에서 담임하고 동철도의운송규정과운임료금을 동선에적용하기로 하고이결과 신경도문간 려객운임은이등십륙원구십이전삼등구원오십오전으로결정하엿다 더욱경도선렬차운전은 당분간신경돈화간과돈화도문간의두구역사이에이삼등려객렬차는각일왕복을운행연락하나준비완료되는 대로십월부터경 부터신경청진간직통 렬차를운전할예정이라하며이려게실시한후에신경청진간은 약이십사시간을 가지게될것이라고 일본해를경유하여일본에가는최단경로로서 리용효과를내이게될것이라고한다

兩妃殿下御旅行

리강비전하(李堈妃殿下)께옵서는어정양을 위하시와 삼십일아츰여덜시 사십분 경성발렬차로써어수행 여섯명과함께 백천온천(白川溫泉)으로 향하시어셧다수일간 어체재하신후 오일오후아홉시이십오분착 렬차로 어귀경하실 예정이시고 이와동시에리준공비전하(李竣公妃殿下)께서는 어수행구명과함께 금조일곱시 경성역발렬차로써 개성(開城)에 향하시엇다 개성에하차하신후 백천온천(白川溫泉)에향하시엇다가 삼십일저녁 아홉시이십오분착 렬차로 어귀경하실예정이시라한다

特別列車로輸送될 四百餘名癩患者

今秋癩豫防協會에서初輸送 全南孤島小鹿島로

라병예방협회(癩病豫防協會)에서는 금추부터 전조선에흐른 폐)으로방황하는 라병환자를수용하기로 되엿는데 수용수는지난번각도 위생과장회의에 자문한결과 경상남북도 전라남북도 경긔도의 오도로부터 약사백명을소록도(小鹿島)의 료양소(療養所)에보내기로되엿다 각도로부터몃명식 보낼는지는 아즉결정되지 안엇스나 구월중순부터 이송을 시작할터인데 위생철도국과 이송방법에 대하야협의중이다 이송방법으로서는 보통승객과 혼합할수업슴은 물론임으로 특별렬차나 독차지로 빌린객차를운전하게 될것이다 소록도에는 이주한민가를 그대로쓰게되엿는데 지금은 수선도다되고 하얏슴으로 환자를 기대리고잇는형편이다 환자중 로동할수잇는사람은 병원건축용의 벽돌도 굽게하고 또는기타의 로동을식힐작정이다

가을바람에 박

技競動運

進明籠球慘敗 濟美87—進明13

濟美高女招聘籠球試合第三日은 二十九日午後五時부터 太平通Y.M.C.A코-트에서 進明女高와對抗戰을하엿는바 結局濟美高女가 아래와가튼스코아-로大勝하엿다

濟美 {43—1 / 44—12} 進明

咸興元山興南對抗戰 九月十日元山에서

【咸興】 第八回 咸南三都市(咸興•元山•興南)對抗陸上競技大會를 오는九月十日元山中學校그라운드에서 擧行한다는바 그競技種目은如下

츄랙—▲百米▲四百米▲千五百米▲萬米▲八百米繼走

필드—▲砲丸投(十六파운드)▲圓盤投 投槍▲走幅跳▲走高跳

京日全朝鮮野球 九月二日부터四日間

京日主催의 第十回全朝鮮野球爭覇戰은 來九月二日(土)부터 四日間京城球場에서下記한바와가티 開催한다하며 入場料는【내】後面【스탠드】八十錢 普通三十錢 學生十五錢이라하며今年은十周年記念에 該當함으로一壘側은半分 三壘側은四分之一을無料開放한다고

▲九月二日(土) 選手入場式

午後一時 殖銀—全木浦

午後四時 全大邱—平壤實業

▲同三日(日)午前十時 遞信局—釜山鐵道

午後一時 新義州—大田鐵道

午後四時 朝鐵—殖銀 木浦勝者

▲同四日(月)午後一時 大邱 平實 勝者—釜山鐵道 遞信局 勝者

午後四時 木浦 殖銀 朝鐵 勝者—大田鐵道 新義州 勝者

▲同五日(火)午後四時 優勝戰

慶熙 3—1 龍俱

慶熙對龍中俱樂部第二回野球戰은 二十九日午後四時부터京城球場에서行한바第十一回의補回戰까지延長되엿스며 結局三對一의스코아-로慶熙再勝하여優勝하엿다

스포츠消息

▲三角町球團은內部를革新하고 諸般의 不備한點을着着準備하고잇다는데 會館을市內敦義洞二〇番地二號로移轉하고 新任部署는 監督李仁善以外五人을決定하엿다한다

對在滿同胞施設 明年度大綱決定

二百萬圓豫算으로施設計劃 產業、敎育、醫科、等等

만주사변을 게긔로 대전향을보게된 총독부의 재만조선인에대한 시설은사변피란민의 처치도 거이단락을짓게되야명년도부터는 본격적 실행시대에들어갓다 총독부외사과가 명년도 예산에 용이흙밧은 신규시설비는 약오십만원으로 여기에초내의 재외조선인시설비와만주사변비약일백오십만원을가하야총액이백만원의 예산으로써 지역적시설의 확충에 힘쓰기로되얏다는데 그내용인즉

一、안록강(鴨綠江)의대안 후창(厚昌)강으로 부터신의주(新義州)까지에이주 조선인의보호시설로써산업(產業)교육(敎育)의료(醫療)등각부문의 시설을충실히할것

一、만주사변이후 조선내로 피란한피란민을동변도(東邊道)와간도(間島)일대를중심으로 원지귀환(原地歸還)에대한시설

一、북만과 남만주이주 조선인에대한 설비확충 등으로문제가되여잇는 집단적 조선인이민은 총독부에서도 고려하며관동청과중앙관계각성에절충중으로 아직 명년도예산에까지 오를만한긔분은되지못하얏다

鮮滿農商通報 불원간창간된다고

부내림정(林町)백사십번지리렬(李烈)씨와 동지수인의 경영인선만농상시보(鮮滿農商時報)는그동안 당국에 수속중이든바지난이십륙일부로 허가가되얏슴으로 불원간창간호를 내이리라한다

事務停止中의 法院支廳中 數個所復活決定

◇地方住民들運動을避하야 當局은極秘中에銓衡

년전행정정리를하면서 지방의 재판소도 경성지방법원 소속의 려주(驪州)인천(仁川)지청과공주(公州)법원소속서산(瑞山)지청진(淸津)법원소속성진(城津)지청평양(平壤)법원 소속진남포(鎭南浦)진청대구(大邱)법원소속의의성(義城)지청부산(釜山)법원소속밀양(密陽)통영(統營)지청의팔개소는사무를정지하엿섯는데그후전차로지방발전에딸아재판소사무의부활은더단히필요케되여지방주민들은년년히 긔회잇는대로 당국에대하야 부활운동을하여왓다고 법무국에서도 될수잇는대로 지방인민들의 불편을덜기위하야 예산편성시마다 부활요구를 하여왓스나 번번히삭제되여 왓섯는데 이번은 전긔팔개소전부가 부활될런지는 의문이나 단몃곳만이라도 부활될모양이다 특히이문제는 각지방주민들의 맹렬한운동이잇기때문에 총독부에서도 일체비밀에부치고잇다 하여튼 전긔팔개소중 적어도수삼개소만이라칭 부활될모양 이니 어느지방으로낙착될런지는 모르나 재판사무가 부활되는 지방은 대단히편리를볼모양이다

質物의九割五分이 衣類와家藏什物

全朝鮮十一個共益質屋統計

총독부 사회과(社會課)의 조사에의하면 전조선십일개소의 공익전당포(公益典當舖)에서 소화칠년도에 취급한 구수(口數)와금액은 구수 이만사천륙십일구 금액 십만일천오백팔십사원삼십칠전으로 전질물의 내용을보면

▲有價證券 七百三十一點

▲家具 六萬一千八十五點

▲裝身具 一千九百一點

▲衣類 一萬六千八百九十三點

▲其他 一千八百四十三點

으로되야잇다

이제 전과 유가증권과 장신구라는것은 대체로보와 극소부분에지나지못하고 총전수의 구할오분강을 점령하고 잇는것은 가구와의복류로서 그들이일상생활에업지못할물건들로서궁중의천후가아니면집어내일수업는의복가구가 거의 질물의대부분을 점하고잇는것을보면 세민계급의생활상태가 얼마나 비참한것을 넉넉히 엿볼수잇는것이나 이러한시풍을숙청한 업적을말하는 공익질옥에대하야 총독부사회과에서는 명년도에 다시 다섯곳을 증설할 예정이라는데 그설치장소는 로동자의도시 흥남(興南)과군산(群山) 인천(仁川) 대구(大邱)부산(釜山)등에 각각 일개소로 결정하얏다는데 이로써 전조선 공익질옥은 경성 평양 대구 부산 의각이개소 신의주 군산 함흥 청진 목포 원산 인천에 각일개소로 합계 십륙개소가되리라는데명년도경비는삼만원으로전조선에 사개소를 신설할예정이라하며 아직장소는 확정되지못하얏다 한다

血淚點點의此數字!

『今井田이잇는가? 宇垣이를좀……』

三十日總督府秘書室에 壯人醫師의넌센쓰ー

삼십일 오전열시경의 [illegible] 사한명이 잇섯다 실전(室田)실 (今井田)이 잇는가? [illegible] 총독 야(矢野)광비서도 부재중 임으 부비서관실(秘書官室)을방문한 [illegible] 로 게월 [illegible] 新納)군이 응접을 삼십칠팔세가량인 조선인의 [illegible] ○○)이라고한 명함을 내여노으면서『금정전은잇는가』하고 검방진태도로롭음으로『어케방동경에가섯습니다』한즉『그럿타면 우원(宇垣)을맛나고십다』라고하얏음으로『각하는인천가시고 게시지안습니다』라고한즉 괴신사는 즉시책상우에잇든 조히에 글자를쓰기시작하야 이것을본 신납군은 그제야 밋친사람인줄알고 니어 경비원에게 인도하려고 으르면서 밧그로다를고나왓는데 이괴신사는 본래 의사(醫師)로써 사오년 전부터 실신하고 관청등을 방문하며단닌다는것이 판명되엿다 한다

徐炳和控訴

달성군(達城郡) 선출의 경북도회의원 서병화(徐炳和)씨에 관한선거위반사건 공소공판은 구월십륙일 송하(松下)재판장주심과판야(板野)검사립회로개정하기로되엇다한다

天道敎靑年黨創立十週年記念

九月二日擧行豫定

오는구월이일은 천도교 청년당창립십주년긔념(天道靑年黨創立十週年紀念)날임으로 동청년당본부에서는 당일 오후한시부터 시내경운동천도교당에서 아래의 순서와가티 긔념식을거행하기로된바 일반유지의 다수참석을 바란다하며 동당에서는십주년긔념을 긔회로하야 당소사(黨小史)를 발행하기로 착착준비중이라더라

◇紀念式順

一、開會(奏樂)

一、黨歌

一、紀念辭

一、沿革報告

一、黨員再宣誓

一、來賓祝辭

一、感想談

一、天德頌合唱

一、閉會(奏樂)

四百餘改良書堂에 資格敎員을採用

初等敎育補足機關充實코저 四十萬圓豫算을要求

궁벽한 농촌에잇는 빈한한가정아동교육 문제로 부족한보통학교의 보조긔관이될 개량서당(改良書堂)의 내용충실안은 거간학무국에서 삼십삼만원의 예산을세워가지고 재무국에 요구중이든바 승인되여 명년부터착수게되엿다 현재의아동교육 긔관으로는 공사립보통학교가 상당히잇스나그수효만으로는학령아동의 수효를다수용키에는 전도가료원하야산곡의무산아동들이학교공부를하기가 힘들은 상태에잇서 불충분하나마 한문서당이나 개량서당에 단니게되는데현재 서당의수효는 전조선에팔천팔백여개소나 잇섯스나 그내용이 대단히불충분하야 못처럼그서당을 리용는하면서도 내용불충실한곳에서 다수아동이 수학하게됨은 크게 유감된다하야이번에 개량서당의 내용충실을계획케된것이다 그방법은 우선사백사십개소의서당에자격잇는 교원을 채용케하야 보통학교학과를 이개년간수료식히게 하려는것이다

北朝鮮開拓飛行 愼鏞頊氏發程

卅日午前如矣島出發

험악한천후의계속으로인하야 몃번이나 연긔를 거듭하고잇든 향토방문 북조선항로 개척급 처신국의 공사상선전을위한 신의주 중강진(新義州—中江鎭)간의 십왕복의 시험비행은 구월일일부터 십일일까지에 실시하기로 결정한후 삼십일 오전여덜시 이십칠분 일등조종사(一等操縱士)신용욱(愼鏞頊)씨가『산물손』(A二二型)으로경성여의도(汝矣島)비행장을 리륙하야평양으로 향하얏다 동긔는우선평양비행장에 착륙한후 신의주방면의 일긔를보아 신의주로향하리라는데 종래교통의 불편을늑기고잇든 국경방면의 항공로개척의성공여하는 각방면에 만흔긔대를가지고잇다한다

京仁道路費로 二萬圓을寄附

仁川府에서

【仁川】 소화구년도부터계속사업으로 예정한 경인(京仁)도로개수비에 대하야 인천부로서 이만원을 경긔도비에 긔부하기로 지난이십팔일 인천부회의간담이잇섯는데의견이 일치되엿다 한다

日本地震은遞減

구월일일은 대정이년 관동대진재(關東大震災) 긔념일인바 중앙긔상대(中央氣象臺)는 삼십일 대정십이년이래 지진통계를 발표하고 일본의지진은 해를따라점차로감소한다고성명하얏다

滿洲共產黨事件 公判은無期延期

左翼辯護士問題로

【大連】 세칭만주공산당(滿洲共產黨)사건의제일회공판은 분리심리(分離審理)로써이십팔일 전향조(轉向組)로부터 개정할 예정이엿든바 재판소와변호사측의 사정으로 인하야무긔연긔가 되얏다그러나 연긔된사정을탐문하면 좌익변호사 청류성웅(靑柳盛雄)씨의입회문제는 과반관동주(關東州)변호사회총회에서 입회 거부권(入會拒否權)이잇다는 결정을 보게되야사태는 청류씨에게 극히불리하게전개되야 동씨의입회를 극력지지하고잇는전촌(田村)변호사일파는동정적 [illegible] 씨는 [illegible] 단적방책을 강구하기로 되얏든바 한달이나지난 지금까지하등 회답이 오지안어 드디어이십팔일 공판에밋치지못하얏는데 구월말경 개정하려든비전향조(非轉向組)의 공판개정하려든 끈난하리라고 관측되여 전조변호사로부터 공판연긔를 신청하게된것이라고 관측된다 그러나전향조의 공판개정을 느저도 구월중순경을 개정될듯한데 그때까지 청류씨의신원조사가 회답이업슬때에는 동씨의 입회문제는 자연효력을 일허버리게됨으로 그결과 옥중피고와청류씨측에서 엇더한태도를 취할는지 매우주목된다고 한다

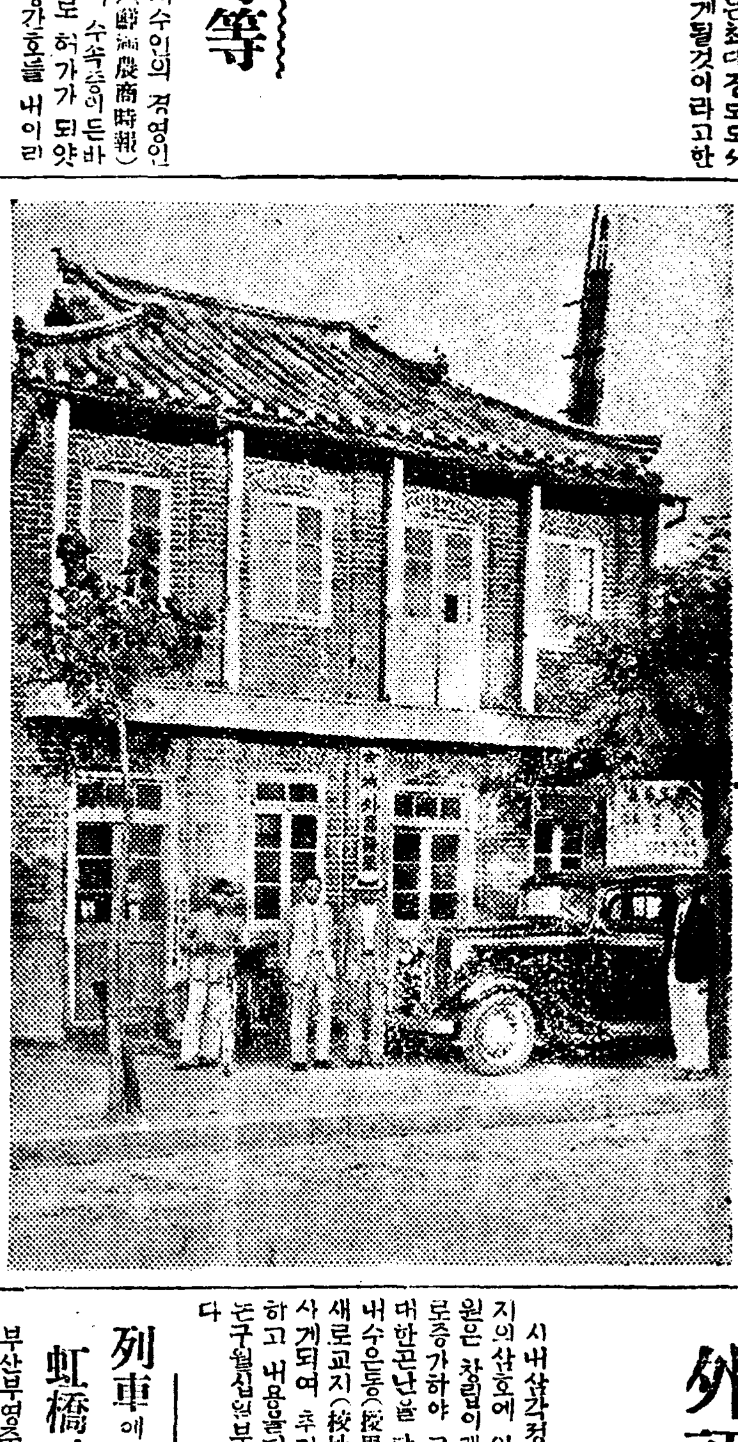

◇……수은동외국어학원신교사……◇

外語學院擴充

학생수효가날로늘어서 授恩洞에新校舍買收

시내삼각정(三角町)팔십구번지의삼호에 잇든 경성외국어학원은 창립이래로학생수효가 날로증가하야 교실의협착으로 다대한곤난을 당해오든바 최근시내수은동(授恩洞)백십일번지에 새로교지(校址)와교사(校舍)를사게되여 추긔브터 각과를확충하고 내용을더욱충실히하야 오는구월십일부터 개학하리라 한다

列車에轢死코저 虹橋에서墜落

부산부영주정산리(釜山府瀛州町山里)에 사는 김길식(金吉植)(二八)은 이십구일오후세시경에 부산진(釜山鎭)역 구내에잇는구름다리로부터 써마츰 지나가는 화물렬차에뛰어내려 자살을도모하엿는데 이것을본 렬차는급히 정거하야 생명은구하게되엿스나 량평볼기짝에 부상을바더서 직시철도병원으로 입원시키엿다

間島大成學生 徒步로故土訪問

원적을 함남신흥군(新興郡)에두고 현재 간도(間島)대성중학교(大成中學校)사학년에 재학중인 송종긔(宋鍾基)(一八)군과 원적을 간도룡정촌(龍井村)에두고 역시 대성학교 사학년에 재학중이든 허섭(許燮)군은이번여름방학을 리용하야 그립든고토를 차저보려고 지난칠월이십사일 도보로 간도를떠나백두산(白頭山)을넘고신의주를거치여금일(삼십일)본사를방문하얏는데 군등은 다시경성을출발하야 역시도보로써간도를향하리라한다나 사진은 본사를방문한송종긔군』

公醫二名增派

총독부외사과에서는재만조선인보호시설에 대하야 소화구년도에교육、의료、산업(敎育、醫療、產業)방면에주력하기로한후 경비오십만원의 예산승인을 밧엇다는데 교육방면에는 초등보통학교등으로 조선인의 보통교육긔관의충실을 도할터이며 설치장소는 아직도결정되지 못하얏다또한 의료방면에는 명년도에 공의(公醫)삼명을 증파할터이라는데 이로써공의는 이십오명이될터이며 산업방면에는 금융의원만한 농동을도모하고 농사지도에 일층주력하리라 한다

電車自動車衝突

이십구일오전 열시십오분에 시내고시정(古市町)일백사십삼번지앞해서영등포당산리(永登浦堂山里)삼번지에 사는 렴부한(廉一桿)이가 운전하는트럭과 경성전차 운전수 김당천(金漢天)의운전하는 제팔십팔호 전차가 실수하여충돌되엿는데 전차전면이 다소파괴되엿스며 다행이인명의부상은업섯다고한다

金泉邑長을中心 官界首腦部活劇

私感으로酒席에서뭇싸움 畢竟邑長은辭職?

【金泉】 경북김천에서는지난 십이일에 수해지시찰차로온 정북내무부장을 신전읍장(信田邑長)이 조록(鳥六)료리옥에초대하얏고 제이차회를 그날밤에동운루(東雲樓)에서열엇는바동주석에서 처음 주천태평(中川太平)이란사람과신전읍장이말다툼이되어 맛침내 읍장을주십으로쌋움이 이러낫섯는데 동운루주인의말을 드르면 그날밤자각집으로 올때밥을아즉 아먹엇다고하면서제천군수(諸田郡守)이달(伊達)내무부장신전읍장주천태평, 좌등도립병원장(佐藤道立病院長) 동수이이주연을베풀사실이 잇섯는데 관계인물들이 일반의추측이 구구함으로 이제 김천관공계의 수뇌급이니 만큼 각기그본인의 당금청취 하기로 하고관계인물들을 방문한바 각각기자에 대하야 다음과가티 말하얏다

△中川太平氏談 ‖네 그날밤에 군수와 읍장의강권으로 잠간 밥먹으려가서 주연이 베풀어젓는데 작흥시초는 나하구먼저 되엇슨지 모르겟스나 처음읍장이 팔을 휘키으면서 합분로말하다가 어느새눈수와 후다닥거리면서 쌋움되다 그익일군수에게 드르니가 군수역시읍장이 먼저쌋움을 니르키다고하되다운운

△諸田郡守談 ‖니처음 읍장이 내무부장을 향하여여 괴잇는자들은 모다 납분사람이라고 하면서 큰소리를압되다 좌등도립병원장이 읍장의 목을 조른것이 안입니다 읍장 사임문제에 대하여서는 아즉 서면으로 제출은 안되엇스나 요전에오예물부정 입찰사건도잇섯고 이번에도 이런일이 발생되엇는데 이에대한도의바 처는 분별할것 입니다운운

△佐藤道立病院長談 ‖좌등도립병원장 병원으로밧문안즉 기자를 기다리게 하여노코어느여가에피하고업슴으로부득이약함

△信田邑長談 ‖그날 밤안시경에 동운루(東雲樓)에가게 되엇는데 중천(中川)이가 큰소리를함으로 그럼말할것업다고 하닛가 군수가무슨말을 하면서엽에서 뤼여나 오닛가 좌등도립원장이 유도식으로나의 목을조름으로 내가건는 경찰서장으로 단월써에 배우게된유도식으로 바어를하여서 무사히 되엇습니다 만일 내가유도를 몰낫섯스면 목을잘니어 죽엇슬것 임니다 그후여러가지 사항을 의론하기위하여 도에가서 내무부장을방문한후 사임서를 제출하라함으로 아즉제출은 안이하엿스나 사임할것을 결정하고 잇슴니다운운

血淚에저진 罹災民同情金

包裝은눈물겨운慰問文으로 靑森在住同胞의同族愛

【安東】 루보=경북의청군 서부일대에서는 지난 륙월분에한 혹하박재와 수재로 만여의생덩이그갈들이 기지못하야사선에서 선읍한다는 참보가 각신문상으로 보도되자각지에서 의연금이 답지하는중 그후에풍토가 달은 만리이역에서 피땀을 흘녀가며 푼푼을어더서 그날그날의 생명을보전하여오는 칫삼현하(靑森縣下)에재주하는 동포들도이가튼재양에싸진 혀족을 구출하자는의미하에의연금십오원여와눈물겨운위문문(慰問文)일통을지난 이십일당지 박재구제련합회로발송하엿는데 일반은 이에대하열정을감오불이중이며의연자의씨명은다음과갓다한다

△一圓二十錢 琴永錫 △一圓式 崔教德 金鶴洙 朴來昌 崔有俊 △五十錢式 金時振 張卓 曹相文 金鍾出 宋福用 金璟奎 池寬相 李龍福 金敬淳 嚴柱賛 徐成三 文白川 金相顯 黃功成 金元鎬 尹明烈 崔晋江 朴今守 金容文 △參十錢式 黃厚時 趙三濟

人力車賃減下 自動車에對抗

【平壤】 평양역에서는역전광장정리를 위하야 자동차와인력거의 주차장을제한하는일방 승객의 … 쩌지 부처엇다 동권(更生) 은 평양서의량해를어더 … 구 임금을 감하하는동시에 신,구시가를 이구에동일하여 자동차에대항하기로되엿다 인력거 갱생(更生)에 힘쓰기로되엿다 현재의 자동차임금은 칠십전「스미스」는 일인오십전이나 인력거는 다 이십오전 매동교부근사십전 구시가방면 팔십오전으로 되여잇는관계상 인력거임용자가 적엿음으로 금후자동차에 대항하여 임금을 훨신감하할모양이다

大邱府會開催

【大邱】 대구부회는 이십구일 오후한시부터개최하고십오만원의지선도로공채발행에 필요한 조례설정의 건과 이십칠만구천오백원의 거리차체(借替)의건등륙원안대로 가결한후오후두시에폐회하엿다

… 조구미… 공사에 … 바 준공괴는명년 삼월 … 한다

朝鮮人幼稚園 維持會幹部會

九月一日開園

【鐵嶺】 지난이십륙일조선인회(朝鮮人會)에서 유치원 유지회 간부회(幼稚園維持會幹部會)가열린바이미유치원회계(會計)에예산편입(豫算編入)한 금융회(金融會)의 년액출연금 일백원(年額出捐金)지출 불가능(支出不可能)운운하는 금융회(金融會)의 금후조처(措處)를 강구하다시기다려 대책(對策)을 강구(講究)키로 결의(決議)하엿스며 구월일일개원(開園)과 보모취임(保姆就任)에대한경비지출상(經費支出上)간부(幹部)제씨

개설공사를 구월일일부터 시작하야 십일월말경에는 준공할예정이라고한다

奉化郡自然林에 林道工事着手

九月一日부터

【大邱】 봉화군의자연림은산이 험악하고 수목이무성하야좀처럼 손을대일수가업서서 썩어지는 나무가만흠으로 당국에서는 채목방법을 연구중이든바삼만원예산으로 직영림도를 개통하기로하야봉화군현동(縣洞)고선리(古善里)사이에륙키로는고선리와현견리(峴見里)사이에십인키로는합계십구키로는의림도

紛糾重疊튼 土地收用事件

地主會對朝鮮無煙 雙方讓步로解決

【平壤】 조선무연탄주식회사 삼신탄광삼북출장소(三神洞炭鑛坎北出張所)에서 지주들의승락도업시 저탄장(貯炭場)설치문제로지주들과 충돌이일어낫고 계속하여 지가문제로 토지수용령까지 채용하여 문제혐악화해든 리토지수용문제는그후도와대동서당국이 중간에서 조정에힘쓴결과 무연탄 주식회사측에서 사과와 양보적태도를 보혓슴으로 지주측에서도양보하여 결국 수용평가격에서 이십전식을 놉히여 륙십전과일원의 가격으로 회사측요구에응하기로타협이성립되여 지주회에서는 이십구일 대금전부를 령수하여 분규는일단락을고하얏다한다

咸南道內의 燒酒統制實現

二十八日咸興에서

【咸興】 삼정회사(三井會社)에서 산업통제의명목으로 북조선소주통제에착수하야 발서그동제미터서 황해 평남 강원도소주공동판매조합이 조직되엇다함은 이미발표된바어니와 지난이십팔일 한남 소주공동판매조합창립총회를 부내춘경원(春慶苑)에서개최하엿는데 리해관계가크니만치 관계자들은 륙칠시간토의를거듭한결과 그조직을 보게되엿스며 리사까지 선정하엿는데 아직참가하지안은 소주업자는 금후리사들이 적극적으로권유하야 한조직내에서 협조하여나갈방침을취하리라고한다

從兄嫂의 貯金橫取逃走

【大田】 대전북정사십오번지에사는 송일렴(宋一濂)(三四)은지난이십일일에 종형수 김옥섬(金玉暹)이가 사백오십원 짜리 예금통장을 일렴에게 주면서돈 십이원만 차저오라고 하엿드니 사백십삼원을 차저가지고 어느곳으로인지 도망하고 말앗다는바 옥섬의남편되는 송긔렴(宋琦濂)이가차저달라는 수색청원을 대전경찰서에 제출하얏다고 한다

鐵道서잠자는者 今後斷然告發

一日二名을檢擧取調

【平壤】 철도당국에서는사고를막지코저 사고방지 렬차까지 운전해가면서 크게선전한바 잇섯스나의외에렬차사고의원인을짓는다고 볼수잇는 선도에서잠을자는사람이 한날에두명식이나 발견되엿슴으로 철도측에서는 단연고발까지하여박금대동서에서는 량명을취조중이다 고발된사람은 부내강촌리(康村里) 김복서(金福瑞)(三二)또한명은긔림리(箕林里)김신룡(金信龍)(三二)으로 이십칠일오후륙시 십삼분경창문(景昌門)밧철도선로를벼개삼고 유쾌하게 자다가렬차를 수분동안이나정차케하엿다는것이다

棉作奬勵前提로 副農産費調査

(大豆,粟,煙草等等) 綿價補償標準決定코자・ 慶北道의新規計劃

【大邱】 총독부당국에서는면화증식계획을 적극적으로 수행하라고 면가보상(棉價補償)의방도를 강구하야 면작을하여서 도리어 손해를보는경우에는 그손해를 보상하는 방도를취하기로내정하고 보상의 표준을연구중이라는바 경상북도에서는 면가보상의 표준을 정하기위하야 면화생산비와 그대항작물인 대두(大豆)조(粟)연초(煙草)등의 생산비를 조사하야 명년일월십오일까지 보고하라고 각군당국에게 통지를발하엿다는바 이조사가 못나면 면작과삭작물과의 리해득실이 명백하게되고따라서 면가보상의 정도를정할수 잇게되리라한다

人老센힘 進行列車를 停留시켯다

알고보니귀먹어리

【江景】 지난이십팔일오후여섯시삼십분에 삼백구호 남행렬차가 호남선강경역을 떠저 당도처못하는 약삼십미돌의 지점에잇는 철교우에를 지날때에 울니는 경적소리도 들은체만체 천천히 거러가고잇는 사람이잇서 긔차는필경 정지하고 그사람을붓드러서 경찰에고발한바 본적을대전군긔성면우명리(杞城面牛鳴里)에둔 박준학(朴準學)(六六)이라는 귀먹어리로인이엿다 한다

二百貧民에게 白米二石分給

【群山】 지난이십사일 군산부로청에서 미곡상을 경영하는 구십구호남(九十九六男)씨는군산경찰서에 부내극빈자에게나 누어달라고 백미두섬을 보내엿슴으로 군산경찰은 그곳극빈민을 조사하야 극빈자이백명에게 백미한되식 나누어 주엇다는바 일반은 씨의독지에대하야 매우 감사한다고한다

正體모를 妙齡女子屍體

元町橋下에漂着

【淸道】 지난이십칠일청도군원정교하(元井橋下)에나이이십세가량되는 젊은녀자의 시체가 물에떠잇는것을 부근에서 목욕하는아이들이발견하고즉시경찰서로보고한바 공의가 현장에출장하야 검시한바 가하얏스나 시간이너무느저서 희생시기지 못하얏고 주소성명도 알지못하야조사하기도 곤란할 모양이라 한다

通川서開催된 李朝史講演會

二十七日로써終幕

【通川】 강원도 통천군 읍내에서 본보통천지국 주최로본사 고문 문일평(文一平)씨를 초빙하야 력사강연회를 개최한다함은 긔보한바어니와 그동안강사의형편으로 지난 이십사일부터 이십칠일까지 사일간 당지공립 보통학교 강당에서 개최하엿섯는데 청강자의 량은적으나질보다는대단히 효력이 만엇스며더욱이리조사인 관계로 일반청강자의렬렬한 긋김이 잇섯다한다 동일일반청강자의 환영회가잇섯고 이십칠일밤에 … 지들의 권송리에 통천지국김결득(通川支局金哲得)씨와함께금강산으로향하얏다

西朝鮮… 力技大會盛況

三新聞支局後援

【安岳】 지난이십륙일 안악학우회주최와 당지삼지국 후원인 서조선력기대회는 천후관계로 예정보다하로연기되어 이십칠일밤팔시반부터당지안선교보 대강당에서개최되엿는바각처력사이십여명의출전과청각관부터 우집하는 수천관중은 일대만원을이루어 장내장외는 일시대소동을 이룬중 대회는 허랑헌(許亮憲)씨 주심하에 동열두시반박수갈채리에 원만종료 되엇다는바이번대회의 우승자는 다음과갓다고한다

◇輕體重級 一等 金慶龍 二等 孫淳煥 三等 金龍澤

◇重體重級 一等 朴宗默 二等 辛洛仁 三等 朴淳華

其外番外受賞者略

寧海、英陽間 道路工事着手

工費九萬七千圓

【盈德】 경북영덕군녕해시에서 린군영양까지의 도로를개통하라고 구년전부터남효진(南孝楫)청년화래랑(井田和太郎) 류문녕(柳文寧)신태웅(申泰雄)외 제씨의발긔로 긔성회를 조직하고 이래활동하든중 주민의부담으로 삼리가량의도로공사를 시작한지가 칠년되엿스며 따라서 영양군계까지 사리지량이나식 측도완로치안코 공사비도 이기를어지못하야 녕해번영회 권호(權泰鎬)씨외제씨와 도로긔

運動競技

新邑對松隅里 庭球試合盛況

【抱川】 포천청구구락부주최 동아조선량포천지국후원하에지난 이십칠일오후 한시신읍소학교코트에서 개최된고군측청 국죽(菊竹一誠)씨사회와김해동씨주심으로 경기가시작되야 승리는송우리군(松隅里軍)에게로도라갓다는데 그중품은 아래와갓다고한다

◇審判者氏名 郭□燮 洋漢

忠南瑞山에서 全朝鮮庭球戰

【瑞山】 충남서산청년회주최 본보서산지국후원의 제삼회 전조선 정구대회는 오는구월십일에 개최하기로 결정하고주최측은 준비에 분망하는중인바 배양경비에곤란을감하는대대하야벌서부터시내각관공서급개인유지로부터금품이답지하야지방적으로 열렬한성원이잇다하여 대회에 참가범위가 전조선을구획하야 잇느니만큼 주최측위원측에서는 일반참가선수와 관람객의 편의를도읍기위하야 긔차 … 정구를바란다 하며대회개최요항은 다음과갓다 한다

一、時日及場所 九月十日午前九時 瑞山樹町코ー트 雨天次週

一、競技方法及用球 本報瑞山支局 丸菱제구

一、參加金 一組一圓(中食進呈)

林巨正傳 (172)

洪碧初 作 熊超 畵

황텬왕동이 二의(七)

약수산갓든일행이 다저녁때 돌아왓다 유복이가 텬왕동이를보고 급한말로

「장긔가 엇더케되엿나 이겻나」

하고 물으니 텬왕동이는

「아니」

하고 고개를 흔들엇다

「못이겻서」

「두다말엇소」

「엇재서」

「반판쯤두다가 고만두자구합되다」

「그럼 엇더케되나 내일취재를 마저보게한다든가」

「내일 또 오랍되다」

「그러면 되엇네 반판은 고사하구 아주안두구라두 취재를잘보앗으루 처주면 고만이지 잘되엇네」

「장긔를 실컨둘라구 갓다가 한판두 다못두구 왓스니 분하지안쏘」

「분할써업네 이담에 장긔이 되거든 실컨 가치두지」

하고 유복이는 허허 웃엇다 손가가 유복이담에나서서

「이방장긔가엇더든가 반판쯤 두엇드라두 수는 대개 짐작할수잇겟지」

하고 말하니 텬왕동이가

「대단 세든군」

하고 대답하얏다

「서루 맛둘동장긔야?」

「굴세」

「우리동네 로인과는 엇더든가」

「그장긔버덤은 훨신쎄어」

「그럼 맛둘만하겟군 그런데 엇재 두다가 말엇슬까」

「그야 낸들 아나」

「사위감이 맘에드니까 취재를 건정으루 보이는게려군」

오가마누라가 손가뒤를 나서

「어케 내가 말하지안는가베 수작을걸게할때 발서 이방은 사위감으루정한게야」

하고 말하니 유복이가

「아무리 골라두 저사람만한 사위를 골르기가어렵지」

하고 오가마누라와 손가를 돌라보앗다

저녁밥들을 먹은뒤에 약수산갓든이야기를 이사람저사람이 석밧구어 짓거리든끄테 래일은 동선령을 나가구경하자

「내일은 나두가…」

하고 텬왕동이가 말하는데 손가가 당는사람보다먼저

「내일취재는 고만둘테야 마커가보지그려」

하고 말하얏다

「누가 안간다구그러기에」

「동선령을 가치가자니까말이야」

「취재보구와선 가치못가나」

「내일취재는 요행두 바랄수업스니까 가기가 맘에 썰령솟을테지」

「덤려말어」

「장근쥐착속불건을 알어내는수가 무슨수야」

「혹 알어낼수잇슬는지 누가 아나」

「한도령이 당대이인이 신검내가 몰랏군」

「나를 빈정거리는모양인가」

「아니 빈정거리긴 누가 빈정거려 이인아니군 알어내지못할걸 알어낸다니까 말이지」

「이인은 못알어내두 나는알어낼는지 몰으지」

「황도령이 허구커치는군」

「쓸데업는소리 고만 짓거리게」

하고 유복이가 손가를 핀잔주는바람에 텬왕동이까지입을 담을엇다

손가는봉로방으로 이야기하러 나간뒤에 유복이가 래일취재의어려운것을 걱정하니 텬왕동이는

「걱정마시우 장가는 들어노은게나 다름업소」

하고 말하얏다

「엇더케 그러케 밋나」

「밋는구석이잇소」

「밋는구석이잇거든 이야기좀 하오」

「이야기는 이담에 하리다」

「참말 들릴념녀가업겟나」

「덤려업소」

「그러기만하면 내속이 다시 원하겟네」

「내일 두구보시우」

「저긔서 만일 혼인을완정하자구하면 엇더케대답할텐가」

「엇더케대답하다니」

「형님내외에게 말하구와서 완정하겟다구 대답하게」

「누님과형님에게 말하나안하나 마찬가지아니요」

「말하나안하나 마찬가지지 만 혼인가튼 큰일을 형님내외에게 말안하구 정하기가 자네맘엔 섭섭하지안켓나」

「내일가서 봐가며 뒤를두구오리다」

유복이와 텬왕동이는 그뒤에도 한동안 말은이야기를 하다가 자리에 누엇다

松の實 (乳菓滋養の親玉)

洪 城 全朝鮮個人庭球大會
△時日 九月三日午前부터(雨天延期)
△場所 大田鐵道코ー트
△申込期限 九月二日限
△申込方法 書面又는電信
△主催 大田體育會
△後援 朝鮮日報社大田支局

通 川 金州學院同情劇
△時日 八月三十日부터二日間
△所場 通川公會堂
△主催 通川藝友會
△後援 朝鮮日報通川支局

우리들의비ー루
ユニオン
유니온
聲價는놉핫다
ユニオン의賣行
날로激增!
目下東京及西宮
二大麥酒工場은
增築……工事中!

八月二十八日부터 特別大衆料金 階上 大人三十錢 小人二十錢 階下 大人二十錢 小人十錢
‖傑作名畫週間‖
佛國토비스社稀名作全發聲 우리들을마음대로 9
世界的巨匠루네・구레엘監督 獨乙우파社超特作全發聲 愛國者 10
妖姬색리데・헬무孃主演 不日封切할名畫‖犯罪秘話‖
豫告10 不景氣打破珍話CF氏의류랑크10
朝鮮劇場

廿九日特別公開
初秋斯界に又も捧げる涙の映畫
詩必ずや全京城婦女子の心の底に
心めくまでの涙の渦を成すでせう!
全勝主!新興キネマ初夏の傑作編を
見よ悲劇!原作山內英三・監督渡邊
代太澈撮影二宮義曉主演森靜子
仇なさけ
助演 吉原寺光・泉清子・若葉馨・小役 北岡馳
ヒロインに浮世の乙女に涙の乙女に浮世の荒波をなやましさ、つんけん
る、やるせなさ!佗しさ!
のか運命に泣く乙女、
ちかこ抱きしめて、
くちの静子の描く悲戀の淸純な哀愁
主題歌あだなさけ 浪情緒詩 伴唱李アリ
スヒクタｰレコｰド吹込
卿に糸があつたとて、すぎ行く
者はつなげまいで蝶が花を好いた
たとて「翔り行く花を何とせう」
新興キネマ初夏豪華超弩級快作品
嵐寬壽郎プロ第二回作品
講談倶樂部連載佐々木味津三原作 監督白井戰太郎入社
第一回作品嵐寬壽郎無比最適役
獨特大熱演
隱密一代男
病風武者
クォーナｰ・ブラッーズ映畫
主演ケネス・ハーラン氏 パッシー・ルス孃
中央館

公認安摩 柔道整復術 접골 안마 맛사지
京城北井洞(?)本所 內山嘉藏

朝鮮日報 京城販賣所 電光二四九

入院室完備
皮膚科・花柳病科
醫學博士 吳元錫
產婆 金奉允
京城安國洞네거리(電車停留場前)
電話光二一三

登錄商標 登錄商標
고무靴界元祖
京城
大陸고무
京城中林洞 大陸고무工業株式會社
專務取締役 李圭元
總販賣部 京城鍾路(鐘路四丁目) 電話光(?)…
總販賣部支店 京城南大門通四丁目(南大門市場) 電話本局七五四番 振替口座京城一七五番

産業

著名商工紹介 (二)

京城紡織篇

自給自足코저創立

먹지안코살수업고입지안코살수업는터인데 大衆의옷감은日本서오는것이 大部分이다 이에우리의옷감은우리손으로만들어입자는自給自足의精神下에創立된것이 京城紡織株式會社로서 大株主金秊洙氏의驚異的努力으로 同社의業績은驚異的發展을遂하야가는中이다 자 그러면 著名商工紹介의第二日은 朝鮮안에하나밧게업는 京城紡織工場으로옷옷을돌니자!

飛躍的發展

百萬圓全額拂込 織機四百五十臺

同社가創立되기는大正八年十月 로資本金百萬圓(二十五萬圓拂込)으로營業을 시작하얏고第二回拂込金을徵收하야工場建築과 織機百臺를設備하야大正十二年四月에製品을 市場에내보내기시작하얏다한다 其後優良製品을産出코저日夜苦心하야 十四年五月에는 織機二十臺를增設하얏스며 昭和三年第三回株金拂込徵收로工場을擴張하고 織機百四臺를增設하얏스며 同六年에는第四回株金拂込으로또 織機二百二十四臺를 增設하얏고自家發電의設備까지하야業績이飛躍的으로進하는中인데同社의現況은

一、本店 京城南大門通一丁目
一、工場 京畿道始興郡永登浦
一、資本金 百萬圓(全額拂込)
一、役員▲取締役社長朴泳孝▲常務取締役李康賢▲取締役金秊洙 金在洙 崔斗善▲監査役洞魯高光駿
一、工場敷地와建坪 敷地 一萬一千四百七十九坪 建坪 二千五百七十三坪
一、職工 男子百四十一人 女子三百五十八人 計四百九十九人
一、重要한機械 ▲織機四百五十臺(其中自働織機二百二十四臺) ▲엔진四百馬力 一五十五馬力 ▲發電機二臺(一個月發電量十四萬키로)

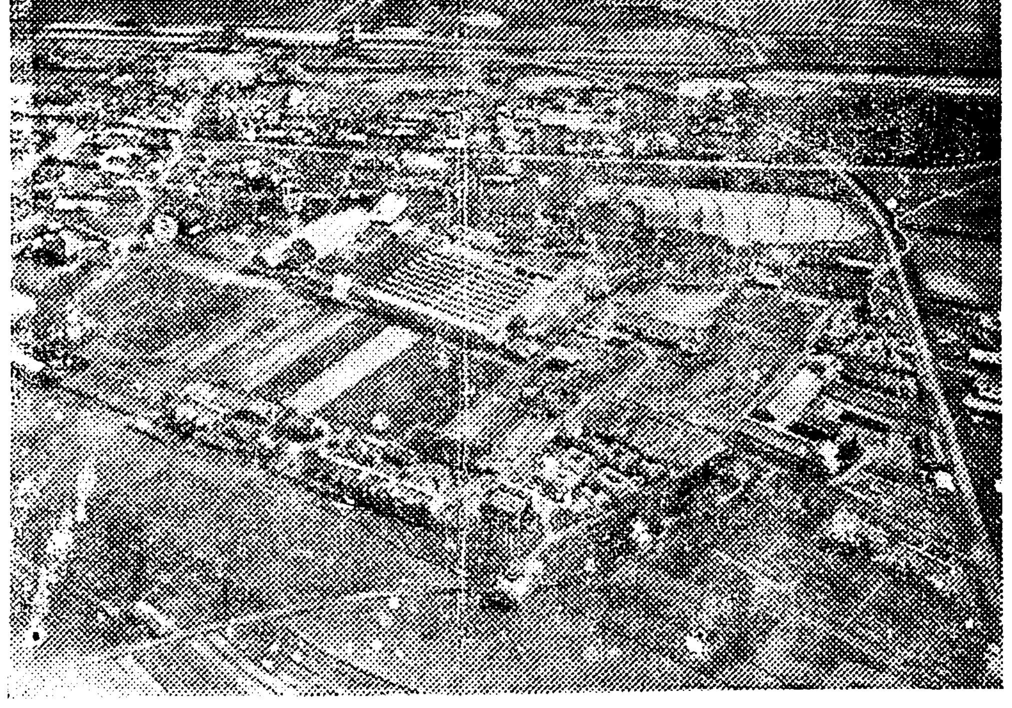

◇永登浦工場地帶◇

生産能力

四十五萬反 日下工場增築

原料는大阪에서 仕入하야다가永登浦工場에서廣木과 唐木을織出하는터이며 同社製品의重要品目은아래와갓다
▲廣木=太極星、不老草、山蔘、三神山、天桃
▲唐木=壽鶴島(十三磅)(十二磅)
同社의 生産能力은 四十五萬反으로販賣方法은 都賣商組의段階를 省略하고 販賣店과直接取引의 方針下에 全朝鮮到處에다가販賣店을두고 南鮮에努力하야 成果가잇고滿洲方面에도 進出中이라한다 그런데 同社는이에 滿足치안코더욱 擴張코저하야永登浦 現工場을 增築中으로織機 二百二十四臺를增設하는同時 職工寄宿舍도 建立할計劃中이라한다 模範的設備를하야 增築할뿐아니라 給與驛前에十萬坪의敷地를買收하야 第二工場設立을計劃中이라한다

셈라綿業會議 前途難關重疊

注目되는英印豫備交涉

「심라」에서의 日英印綿業會議는 英國의代表를任命한以來 急速히 具體化하엿다 「리스」氏를首班으로한代表團은八月二十五日 倫敦을떠나 一路印度로向하얏는바 其前途는果然엇더할가

一、英印豫備交涉

元來今回의會議는 英國政府의提議로 一、今秋印度에서 日英印當業者가會議를열고 印度及英國植民地市場에對하야協議하고 二、其後다시倫敦에서 日英二國이英帝國及中立國의市場에對하야 協議하기로되엿다 이는英國側의提案으로 日本側의主張에依하야서는 幾分變更될터이다 그러나會議의重要性에鑑하야「란가쉬」當業者는 三國會議에압서 英印間에諒解를어더둘必要가잇다하야 豫定보다速히代表者를印度에派遣하기로되엿다 特히最近「랑카쉬」方面으로부터 日本의印綿不買는「랑카쉬」에恐怖하야 印度가綿布關稅를改正할는지도모르는바임으로 英印交涉은目下注目의的이되여잇다

二、英印의協調難

그러나 具體的世界에就하야보면 會議의前途는 반드시有望하다고할수업다 例를들면 印度는 日本의低級綿布를輸入하고 印綿을 製造하야 「란가쉬」는 輸出을 하고 印棉을 만히 輸入하기爲하야 他國綿에課稅하든가 他國棉의輸入을制限하는가하면 細番手紡績은 이에反對할것은 明若觀火하다

三、一致으로期待薄

新히 印度에서는 棉花生産者와紡績의利害가相反하고「란가쉬」에서도 各部門의主張이 一致하지안타 그뿐만아니라印度側은 이것을機會로 例의自治問題를 뇌집어내려할것으로會議의前途는 더욱險惡하다 事勢가이러함으로 一般의輿論은 日英印의會議에對하야 大體悲觀이다 「그러면對案은어떠한것이냐」함에들어가서는 「그곳에가서形便을보아서」라는 미듬성의確固한具體案도自信도업는模樣이다 「만체스터가쟌」의 一綿業記者는 「第一「란가쉬」는 如何한對案으로서 會議에臨하려는가」라하야 其無對案을 攻擊하고 「勿論 輸入制限問題도나와 數量은 價格에依할것인가 等이論議될터이나 이는單只討議에끗치며 有協定이된다하드라도 實行은될수업다」라고 陳述하엿다 한편 「만체스터」商業會議所會頭「멧틀드」氏는 「우리가티말하엿다「萬一日本이 英國事情에適應한 提案을할수업다하면 우리는政府에對하야 關稅或은割當制度또는 其他方法으로英國의貿易을 擁護하도록 要求할理由를 더갓게된다」라고 하니 누구나 會議에 만흔 期待를가질수업다

東拓緬羊事業 北朝鮮에大擴張

木材와木炭도計劃

【咸興】 東洋拓殖會社에서는 北朝鮮方面新規事業으로 緬羊事業을 擴張하리라는데緬羊은 이미咸鏡北道에서 試驗하야好成績을어덧음으로 今後는咸鏡南北道를中心으로 大規模의計劃을세우는同時에 日本羊毛品에對하야는 東拓이一手에權利를掌握할생각으로 滿蒙과北朝鮮에서 大大的으로緬羊飼育을 하기로되어잇스며 그다음으로 木材와木炭의大量生産에 着手하리라는바 同會社의所有林野에는 樹木이豐富히잇음으로 採伐만開始하면 木材事業은얼마든지擴張할수잇다하며 남어지木炭事業에잇서서는 今年봄부터元山 文川의二個所에서試驗的으로着手하야 事業의基礎는서잇으며 材料가豐富함으로今後더욱擴張할模樣이라고한다

鮮銀會寧支店 商銀讓受決定

商銀의鮮銀會寧支店讓受는今春來兩行間의 懸案으로되여잇는바 商銀으로서는自家營業上에對하야서는 큰期待를가지지안으나 北朝鮮將來의發展을豫想하고 豆滿進出의見地로서는地利的其他關係로 必要로되고잇음으로 드듸어鮮銀의希望대로讓受하기로決定하고 讓受事務及德野氏의 調査에依하야商銀態度決定後 九月中旬부터鮮銀과商議決定하기로되엿다

仁川當限受渡

渡方 五〇〇〇石 六〇〇〇石 四〇〇〇石 受方 二八〇〇石 一八〇〇石 受渡石數 受渡價 十九圓二十錢

京城府의 産業調査成績

京城府産業調査는 임의委員會及部會를거듭하기 六回에밋치엿스나 調査事項이만키때문에 아직完了하기에 이르지못하엿는바 大體第一部는 十一月後 第二部는 九月中旬 第三部는 十月頃에 一般調査를끗내여 部會에提出될터이며 日下各部에서거이調査를 完了한것은 左와如하다
第一部 生産關係의 統計調査 中工場數、職工數、生産額、生産費、原料費、物件費、人件費、地代
第二部 取引方法에 關한調査 受渡方法、賣買方法
第三部 主要工業調査、生産額、經營組織、原料關係、工場設備의關係、勞働關係、地代關係

木浦群山의 拂下米入札手續

京城에서取扱

農林省에서는 新五回拂下以後拂下希望者의 意思에依하야 群山及木浦의 拂下米入札手續을 京城事務所에서便宜取扱하기로決定하엿다 右는最近仁川에서 精米原料難으로 群山木浦의 商圈內의米가 仁川에回送되고잇는實情으로보아 京城에서便宜取扱하는것은 拂下目的貫徹의意味로보나 有利하기때문이다

收入이相當한 世界的商品薄荷

特히南朝鮮이適培地

【南原】 南原에서도薄荷가生産된다 薄荷라는植物은南原이開闢된 그아득한 過去부터生産되엿다하니 相當한面積을점하고오는植物이다 이것을野生(自然)薄荷라고들은다 그러면오늘우리는엇더케 보앗든가 彼此를莫論하고其野生物에對하야別로히 考慮해본일도업엇스며신통이알지도안엇다 그저尋常視할뿐이고 다만强한香氣에藥用에必要가잇슴을알고漢藥房에서 藥味用으로 조금식使用햇슬뿐 얼마나우리가薄荷에對하야 歷史를가진野生薄荷에對하야 이름이업엇스며우리의研究가못미첫스랴 時代는밧구인다 時代가바귀엠에따라사람의智識도啓發되엿스며 薄荷用途가藥用工業用으로도 世界市場의商品化하게되엿다 그러나우리朝鮮에서는 이엄엇지만은 갓가운日本이나 劃然히異彩나는施設下에生産品을 歐米에서는大規模로生産하야世界的으로販路를엇고잇스며 大正十三年度日本神戶市場에서取卸油一斤의時勢가三十五圓까지하엿섯다 우리朝鮮에서는前述한바와如히栽培는하나原

棉作增産計劃 九年度부터擴大

—耕作改良에置重—

八年度부터着手된棉作增産計劃은九年度부터 擴大하기로되엿는데 其內容은附隨的施設보다도耕作方法의改善에 置重한것으로 指導部落을設置하야十一道로하고指導部를一個所增設하고 同部落은一部에一個所를設置하야同部落을 三個年間繼續指導하야 三年째에 設置한全部를 更新하는것은 從前과갓다 또同指導部落의所用經費는一個年四千三百圓 三個年一萬三千五百圓이다 即從來의計劃으로는棉作 二十五萬町步 三億萬斤目標를 十個年에 四億萬斤으로增大하는것이다 勸道를京畿 忠南北 全南北 慶南北 黃海 平南의九道에限定하

朝鮮山林會 第二回大會

朝鮮山林會에서는 來九月十七日(日曜日)午前十時半부터 江原道高城郡溫井里(外金剛)에서 左記順序에依하야 第二回大會를開催하고 大會終了後金剛山視察을行하리라한다
午前十時開會 一、林業功勞者表彰 二、林業講演 三、園遊會(林業活動寫眞)

新京石炭需要激增

【商通新京支社發電報】 新京의石炭需要는人口의增加에伴하야急激增加되는中으로七月中의 販賣噸數는一萬九千七百餘噸으로 昨年總體로보면一萬二千九百五十噸의增加이오 夏枯期에如斯한狀態임으로十月以後의需要期에入한後는去益增加되리라고본다

自動車專用道路 特別負擔金制

新公布業令에서認定

朝鮮自動車事業令은 二十九日閣議에서決定되엿슴으로 九月五日頃까지에制令으로公布될터이바 이에따라 鐵道局에서는施行細則 警務局에서는改正取締規則을 各其公布施行할터이며 이미原案作製를終了하엿슴으로 本令이公布되는대로 審議室에 迴附되기로되엿다 그리고改正自動車事業令에依하면 自動車營業者는 專用道路를建設할수가잇고 또自動車營業專用에 提供키위하야 專用道路를建設하야이것을自動車營業者에게提供할수잇게되엿스며 同時에自動車營業者는受益者가負擔하는意味에서 道路修繕費의特別負擔金을 負擔하게되엿다 그리고道路修繕費特別負擔은 從來法規에依據할것이엿스나 慶北서는寄附形式으로 하여오든것을 法規로明示한것이며 또改正自動車取締規則에는現在의「시피ㅣ」도制限市內二十五哩市外三十哩로增大될터이다

漁船補助金制復活

改良漁船普及을目的한 漁船建造補助는 財政難으로 昭和六年度以降中止되어잇든바 九年度부터復活하게되엿다 九年度所要額은八萬圓이다

八月中旬의 鐵道業績

鐵道局八月中旬의收入槪算은左와如히前年同期에比하야實로十五萬七千九百三圓의激增을示하엿다

旅客人員	五〇九、一〇四人
手小荷物噸數	五五七屯
貨物噸數	一二五、九六七屯
旅客收入	五二一、五〇四圓
貨物收入	四三二、三八圓
收入計	九五四、二四圓
累計	一四二、九五

吉會線縱走記 (3)

本社特派 金瀾元記

車中에白衣農夫

귀에는豐年인滿洲의農事譚

猝富될듯、못되는理由

▽……△

列車는 營城子라는驛을지나간다 營城子라는驛名은 大連과旅順사이에도잇는데 그곳에는高句麗時代의城趾가남어잇다고함으로 나의記憶에곡들어박혓든것이다 여기에는 그러한 遺趾가업는가 하며 突然히아쉬운생각이나서 四面을둘너보앗다 아니나다를라조그만한山들이 압헤섯다 뒤로물너가고야트막한벗들이 욱어진조밧사이로말업시흘러가는것이 朝鮮땅의山水와비슷하다 城터는잇는지업는지 내알수업스나 이만만하여도 奉天과哈爾賓사이에는 새정신이날만치變化를주는乾燥無味한曠野만보든나의눈에 고잇다 더욱이 車人속에연커서 조선말로이야기가하게매 어느듯 여기가滿洲땅이라는생각조차 나지바릴지경이다 압가서지 서먹서먹하든兄弟들도이제는마음을놋코이야기를하소연半으로쉴새업시말을繼續한다

▽……△

李氏라고하는친구의이야기를 紹介하면다음과갓다 自己는平安道胎生으로八年前 滿洲로移住하야 이리저리放浪하다가吉林近處어느村에서 農業을하야 僅僅이지내든바 再昨年事變以後로 村落에서는到底히살수가업서서 지금은范家屯(新京南方三十粁地點)이라는데와서 亦是농사를짓는데 정말고적하여서못살겟다는것이다 그러면 그곳에서農事를하면收入의計算은엇더하냐고를

一天地(小晌이면大略千坪)를지으면二十단(단이라함은一파글을말함이듯、朝鮮斗量으로는一石五斗가량)가량이나는데、地主에게 五단가량을 小作料로주고 十五단은 남는다고하며 김매는품이 잇고 肥料를하지아니함으로、壯丁한사람이 能히三天地는 耕作할수가잇다고한다。 李氏의말에依하야計算하여보면 一天地에小作人차지가 十五단인즉 三天地만짓는다하면四十五단은된다。 이것을代金으로換算하면 一단에아모리헐ㅎ게처도十圓은바드니 四十五단에四百五十圓의收入은될것이다。農耕料와生活費가 얼마나든다는 것은數字的으로말할수가 업스나 朝鮮內地에서라도 이一年에四百五十圓의收入만잇다하면 여가빗질지고라도 명가리고살것이아닌가。이數字는李氏의말에依하야 筆者가적어본것임으로 實際와는틀리는點이만켓지만은、아모리에누리를한다손치더래도、農事만安全히지을수가잇스면 滿洲땅이白衣農夫에게는 가장有利한곳이라는것을짐작할수가잇다。

▽……△

그러면、滿洲에移住한白衣農夫는 이와가티有利한農事를지으면서 엇지하야豐足한生活을하지못하는가。누구나 이點에對하여서는 큰疑心을가지지아니할수업는일이오、이疑心을解決하는날이곳 白衣農夫의活路가열니는날이라는것이다。여기對하야는 여러가지原因이잇겟지만은 내가들고본바에依하면 爲先다음에두가지를들수가잇다

一、土地借用의困難이니、가령第一年에 甲의土地一天地를借用하엿다할지라도、第二年에는그土地의小作權이그대로잇지아니하고 第三者에게로넘어가는것이닭에、失農을하게되는일.

二、負擔과公課等이 夥多하니 事變前까지의事實을가지고例를한다하면 朝鮮人農民이負擔한各種稅金은 實로數十種으로서 列擧하기에도어렵다 그中重要한몃가지를적으면다음과갓다

稅金만數十種

朝鮮農民의못산原因

◇官帳稅 朝鮮農民調査에要하는帳簿代라하야一戶年額六七十錢
◇傍居稅 朝鮮人은中國領土內에居住權이업다하야 傍居稅를徵收하는데年額一戶六圓
◇雇傭稅、中國人地主의土地를借用하야小作을하는朝鮮人에게는 契約을맺으로하고 그契約書一紙마다一年에六圓式의稅
◇地畝稅 곳地稅이니地主인中國人이바칠것이지만 朝鮮人의惡地主와가티 小作하는 朝鮮人에게一天地十圓가량式을 地主와作人
◇門牌稅 居住하는番地의姓名을쓴門牌를붓처둔다하야年一次式을徵收하고 一戶年額二圓
◇水利稅 논농사라고는모르는滿洲에가서 朝鮮사람이 피땀을흘려가며 水道를만들어 논것만은 河川은國家의所有라하야一天地年額八圓乃至十圓을徵收함
◇地方稅 縣公署의公費라하야一戶年額三圓以上
◇敎育稅 朝鮮人經營의學校를强制的으로廢止식히고 朝鮮人子弟도 中國人學校에入學식히라는前提下에一戶年額二圓을徵收함
◇人頭稅 地方에따라서업는곳도잇섯스나 每人三十錢乃至三圓程度로徵收한일이잇섯다。이稅는一名「상투」稅라고도한다。

이밧게도、生馬稅、化消稅、出産稅、馬草稅、把柄稅、酒稅、結婚稅、歸化手數料(每人二十圓乃至三十圓)其他事件關係臨時費、甚한곳에는豚稅까지數十種을徵收하야、이닭에 업시짜잇기는것이 엄청난 여간收入가지고는

大阪期米 / 東京期米 / 日本各地期米 / 京城正米 / 大阪市中在米高 / 大阪綿糸 / 大阪綿花 / 大阪人絹 / 大阪紗 / 京城綿糸布市勢 / 綿油冲値 / 鯨綿糸冲値 / 滿洲商況 / 日本銀行券 / 日本金利 / 京城手形交換 / 朝鮮各地期米 / 朝取各限値合 / 大阪長期 / 朝取短期 / 大阪短期 / 東京短期東新 / 大阪短期最終氣配

史話 雲峴宮의봄 72

琴童 作 芝山 畫

十의一

한양부의 남쪽을 구비구비 흐르는 한강하류변(漢江下流邊) 강 이쪽이며 건너쪽이며할것업시 서너사람 대여섯사람씩 몰려서서 무엇을 기다리는듯이 강 상류쪽을 바라다보고잇섯다

「아직 안오지?」

「벌서 오겟나?」

근처의 어부 농군 초부할것업시 남녀노소가 한데한데식 뭉켜서서 공논들을 하고잇다

「백섬이라던지?」

「아니 五十섬이라나브데」

「五十섬은? 스무섬이라나브데」

「스무섬만 치드라도 우리집안 이태는 남아 먹을세」

그러돈도 흔한노——사람들도 잇지?」

「흔하지 안켓나? 매일 시골 생원들이 갓다가 바치는것만 해두 수천량씩 된다데」

「쉬 허두두 못할 소릴세」

말 하든 사람 금지당한 사람 모도가 경계하는듯이 뒤를 돌아 보앗다

봄날 맑은 한강물은 이런 상놈들의 평판을 담어 가지고 넘실넘실 아래로 흘러나려간다

나주합하 량씨(羅州閤下梁氏)의 시반일(施飯日)이 엇다

녯날 명종조(明宗朝)에 대신 윤원형(尹元衡)에게 난정(蘭貞)이라 하는 첩이 잇섯다 가사하고 악착한 계집으로서 뇌물을 질기고 음사를 질기는 인물이엇다 그 난정이 一년에도 두세번씩 밥을 여러섬씩 지어서 말게 실어가지고 두모포(豆毛浦)등지에 가서 강에 반을 던졋다 물ㅅ고기에게 은혜를 베픈다는 뜻이엇다

명종시대의 윤원형의 첩과 가튼 길을 것는 하옥 김좌근의 첩 량씨도 밥을 二十섬 어치를 지어 가지고 오는 한강에 던저서 고기들에게 은혜를 베프려고 떠나는 것이엇다

스므섬이면 자그네 집안에서는 이태를 먹고 남겟다고 번에는 무슨

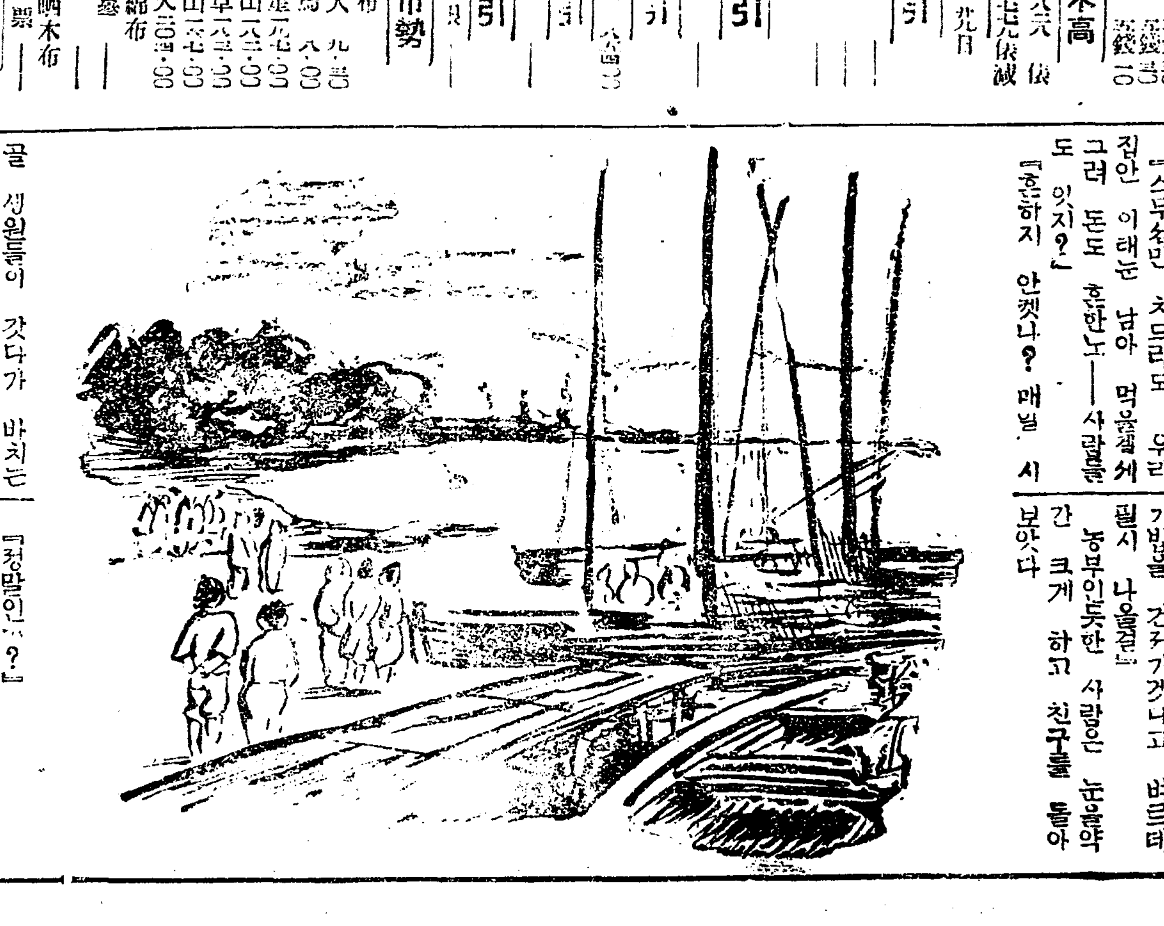

다——하는듯이 한데 이야기 하든 (송긴 인듯 한) 친구에게 입을 가까히 대이고 소근거렷다——

「아네마을 차손이네 알지?」

「리서방네 자근아들 말이지?」

「그래」

「그사람이 엇졋단 말인가?」

「아다시피 그집에서는 작년 홍수에 농사를 망치고 사실 이즈음은 三순구식하는셈이아닌가? 오늘 나온다데」

「나오나니?」

「그——」

입을 더욱 귀에 가까히대엿다——

「물ㅅ속에 숨바국질해서 고기밥을 건저가겟다고 벼르데 필시 나올걸」

농부인듯한 사람은 눈을약간 크게 하고 친구를 돌아보앗다

「정말인가?」

「그럼」

「쉬——」

잠시 두사람은 말을 끈혓다 농부인듯한 사람이 한숨을 쉬엿다

「우마을에도 三순九식 하는 사람이——」

「거진이지」

「도둑놈들!」

또 말이 끈허졋다 좀뒤에 어부인듯한 사람이 먼저 입을 열엇다——

「사실은 나도 갈가하네」

「무얼?」

「한치롱만 건진누 해도 얼마!ㄴ가? 사흘 고기재비 해서 그걸 벌겟나?」

「고기밥 새서 먹는 셈일세 그런」

「고기 잡아먹고 고기밥 새서먹고……용궁에서 알엇다는 그냥 안될셈」

어부인듯 한사람은 적적히 우스며 이러케 말하엿다

「하긴 김대신댁밥을 이런때 아니면 구경이나 하겟나? 만히 건져 오게」

「암 만히 건저 오다 마다 오늘 조반도 아직못먹엇네 집에서는 어쩌지 변변히 못하면 벗먹엇네 그것건지지 못하면 내일도 굶는수 박게 업네」

「고기밥자만도 게그려」

「도둑놈들!」